

**PROGRAMA DE GOBIERNO**  
**“PROGRESO PARA TODOS”**  
2016-2019  
**MUNICIPIO DE SONSON**

**1. GENERALIDADES PROGRAMA DE GOBIERNO**

**PRESENTACIÓN GENERAL DEL CANDIDATO**

NOMBRE DEL CANDIDATO

Obed de Jesus Zuluaga Henao

CARGO AL QUE ASPIRA

Alcalde Municipal

ENTIDAD TERRITORIAL

Sonson – Antioquia

PARTIDO, MOVIMIENTO POLITICO O GRUPO SIGNIFICATIVO DE  
CIUDADANOS QUE LO AVALA.

Centro democrático. CD

E-MAIL Y TELEFÓNO.

[obedzuluagahenao@gmail.com](mailto:obedzuluagahenao@gmail.com)

tel.3114220701

## HOJA DE VIDA

### ***ESTUDIOS***

**Administrador de Empresas**, Universidad Pontificia Bolivariana

**Especialista en Gerencia Financiera**, CEIPA

**Especialista en Dirección Financiera**, EAE Barcelona, España

**Tecnólogo en Administración Municipal**, Escuela Superior de Administración Pública

**Estudios de Maestría en Ciencias Políticas**, Universidad Pontificia Bolivariana

### ***EXPERIENCIA POLÍTICA Y ADMINISTRATIVA***

**Representante a la Cámara**

**Coordinador Ponente** Presupuesto General de la Nación

**Director Administrativo y Financiero**- Fiscalía Seccional Antioquia

**Asistente Senado de la República**

**Secretario General Concejo de Medellín**

**Director Cuentas Especiales**- Instituto para el Desarrollo de Antioquia (IDEA)

**Director Recursos Humanos**- Secretaría de Educación Municipio de Medellín

**Director Cartera**- Instituto para el Desarrollo de Antioquia (IDEA)

**Asistente Cámara de Representantes**

**Director Asistencia de Rehabilitación**- Municipio de Medellín

**Director Administrativo**- Municipio de Medellín

**Planificador**- Secretaría de Hacienda Municipio de Medellín

**Avaluador** Catastro

**Presidente Junta Administradora**- Comuna 16 (Belén- Medellín)

**Alcalde**- Municipio de Argelia

**Concejal**-Municipio de Argelia

**Profesor Universitario de Cátedra**

### ***DISTINCIONES***

**Medalla San José de Ezpeleta**- Municipio de Sonsón

**Distinción Atenea**- Egresado Distinguido- Universidad Pontificio Bolivariana

**Escudo de Oro**- Municipio de Medellín "Mejor Empleado"

**Mejor Empleado Secretaría de Hacienda**- Municipio de Medellín

**Mención Grupo de los 10 Representantes a la Cámara más cumplidos** (2010-2014)

**Dirección al Mérito Judicial**- Colegio de Jueces y Fiscales de Antioquia por la excelente Gestión Administrativa en los aspectos Técnicos y Humanos

**Premio Naranja Asonal Judicial**- Al buen desempeño administrativo y buena atención a funcionarios y usuarios de la Fiscalía

**Distinción Asocomunal Argelia**- A la buena Gestión como Alcalde y apoyo a las Organizaciones Comunales.

**Municipio de Argelia**-Homenaje de Gratitud y Reconocimiento por los distinguidos servicios como Alcalde a la municipalidad

Nombre del Plan de Gobierno

**“PROGRESO PARA TODOS”**

## GENERALIDADES DEL MUNICIPIO

**Sonsón** es un municipio de Colombia, localizado en la zona oriente del departamento de Antioquia. Limita al norte con los municipios de El Carmen de Viboral, Cocorná, Puerto Triunfo y San Francisco, al occidente con el municipio de Abejorral y con el departamento de Caldas, al oriente con el departamento de Boyacá y al sur con los municipios de Argelia y Nariño y con el departamento de Caldas.

El municipio de Sonsón es llamado Tierra de la Esperanza.

El municipio de **Sonsón** fue fundado el 4 de agosto de 1800 por Don José Joaquín Ruiz y Zapata, juez poblador, vecino de la ciudad de Arma de Rionegro, con setenta y siete personas. Inicialmente lo llamó San José de Ezpeleta de Sonsón en honor al Santo Patrono San José y al Virrey Ezpeleta.

Durante el transcurso del siglo XIX **Sonsón** se convirtió en el centro proveedor de la colonización hacia el sur del país y en un centro comercial y financiero destacado en la región antioqueña, hasta el punto de convertirse por años en el segundo municipio en Antioquia, después de Medellín, la capital. Todavía hoy puede observarse los rastros de grandeza de Sonsón. Fue capital del departamento de Sonsón a principios del siglo XX.

Alrededor de 1930 **Sonsón** perdió mucho de su liderazgo industrial debido a un éxodo de sus prohombres hacia otras regiones del país. No obstante, el municipio sigue siendo lugar de confluencias de los pobladores de los municipios circundantes, ya que cuenta con la mejor cobertura de servicios en educación, salud y oficinas del territorio aledaño.

Hacia 1962, dos fuertes sismos afectaron la cultura del municipio, llevando al suelo la antigua Catedral, la cual se le conoció por ser la segunda Iglesia más importante de Latinoamérica.

En el año 2008, el Gobernador de Antioquia, Luis Alfredo Ramos, se comprometió con hacer una millonaria inversión para que el hospital esté a la altura de los mejores hospitales del país

En la actualidad el municipio tiene 8 corregimientos, Alto de Sabanas, Río Verde de los Henaos, La Danta, San Miguel, Los Medios, Río Verde de los Montes, Jerusalén y Los Potreros.

En su extenso territorio, de 1.323 Km<sup>2</sup>, Sonsón posee todos los pisos térmicos, desde el calor de la zona del Magdalena Medio en los corregimientos de la Danta, San Miguel y Jerusalén, pasando por el clima templado y en algunos sectores calientes del corregimiento los Medios, hasta el clima frío de la cabecera municipal y el páramo en los corregimientos de Río Verde de los Montes, y Río Verde de los Henaos.

Posee 108 veredas, entre ellas El Brasil, considerada como la vereda más turística y concurrida del Alto de Sabanas, Aures Carrizales, Chaverras, El Cedro, El Limón, , San José, El Salto, El Roblal, El Rodeo, El Salado, El Tesoro, La Capilla, La Hermosa, La Honda, Plancitos, La Hondita, La Loma, La Morelia, La Soledad, La Torre, Las Cruces, Llanadas, Los Medios, Mulato Bajo, Palestina, Piedras Blancas, Río Arriba, Roblalito y Tasajo, Nori. Manzanares Abajo, Manzanares Centro, Manzanares Arriba, El Yolombo, Las Brisas, El Llano Cañaberal, eL coco, El Cedro, Murringo, El Popal, Brasilal, Santa Marta, Guayaquil, Zurrumbal, Ventiadeos, Media Cuesta, La Francia Sirgua Arriba, Sirgua Abajo, Sirguita, Los Potreros , Los Planes, El Bosque.

Sonsón posee una enorme riqueza natural, pues tiene una extensa zona de páramo, y un biodiverso bosque pluvial.

El municipio de Sonsón se ha caracterizado por ser destino turístico para el Departamento, y es que inclusive se ha declarado como una de las poblaciones de Antioquia que no se puede dejar de visitar.

## **Etnografía**

Según las cifras presentadas por el DANE del censo 2005, la composición etnográfica<sup>3</sup> del municipio es:

- Mestizos y blancos (98,8%)
- Negros (1,2%)

## **Clima**

La temperatura promedio del área urbana del municipio de Sonsón es de 13° centígrados y una humedad aproximada de 60%; en corregimientos como San Miguel y La Danta el clima supera los 30°, mientras que en los corregimientos de Alto de Sabanas y Los Medios es de 22° centígrados. Sonsón es el único municipio de Antioquia y de Colombia que cuenta con todos los pisos térmicos. Los vientos que llegan a la zona urbana provienen generalmente de la zona de Caldas. Sonsón goza de un aire limpio y poco contaminado.

## **Vías de comunicación**

Se comunica por carretera pavimentada con la Unión, Nariño y Argelia, Mesopotamia, Abejorral, y con Aguadas, en el Departamento de Caldas. Antiguamente, por el municipio pasaba la carretera Medellín - Sonsón - La Dorada - Bogotá, en la cual todavía se mantiene la ruta donde hay bus escalera hasta la ciudad de La Dorada. Los corregimientos, La Danta, San Miguel y Jerusalén, solo poseen acceso por carretera en el marco de la autopista Medellín- Bogotá. Actualmente, se ha finalizado la mejora de la vía La Unión- Sonsón, y se está realizando la pavimentación de la vía Sonsón - La Quebra - Nariño.

## **Economía**

Fuente de la Casa de la cultura "Roberto Jaramillo Arango".

**Recursos Naturales.** Sus recursos naturales constituyen buena parte de su reserva económica. **Sonsón** dispone de muchas fuentes de agua dulce, y en la actualidad negocia con un grupo importante de empresas estatales del departamento de Antioquia interesadas en proyectos hídricos.

A **Sonsón** lo cruzan, o lo tocan tangencialmente, varios ríos importantes, entre ellos el Magdalena, el San Lorenzo, Samaná Sur, Claro, Río Verde de los Henaos y de Los Montes, Aures, Sonsón, Murringo, Arma, Sirgua, Perrillo y Tasajo.

**Agricultura.** Es rico en pastos, muchos de ellos mejorados. En la actualidad su programa agrícola se basa principalmente en el higo, el cual es producto de exportación.

Su agricultura de clima frío produce verduras, hortalizas diversas, maíz, frijol y papa, principalmente. Los cultivos de climas medios y cálidos aportan café (que representa el primer renglón agrícola), tomate chonto, frutales, plátano y caña. La vegetación exótica aporta a la economía del municipio a partir del pino y la guadua.

**Economía Animal.** Está basada en la ganadería del bovino. La comunidad cuida mucho de la calidad de las razas, y están incursionando en la cría de búfalos. En cuanto a piscicultura, la municipalidad se ha empeñado en el impulso a la cría de trucha, tilapia y cachama.

**Minerales.** Caliza, mármol y barro para fabricación de ladrillo y teja, granito y roca para balastrería.

Apartémonos un poco de lo cotidiano y cuestionemos un tema muy interesante. Ese tema se encuentra ubicado a unos 113 km de Medellín y se llama Sonsón.

Sonsón es un pueblo poco usual, donde se mezclan todos los climas, donde los alimentos son realmente variados y los sustentos económicos derivan de un polo al otro; un municipio de 1.323 km<sup>2</sup> y el único municipio de Antioquia que mezcla toda la serie de pisos térmicos: el cálido, localizado en las llanuras del Magdalena Medio colombiano, en límites con el Departamento de Boyacá, el Departamento de Caldas y el municipio antioqueño de Puerto Triunfo. La economía propia es el mármol, el cultivo de algunos cítricos, la pesca y la ganadería. Se dice que allí pueden existir grandes yacimientos del llamado “Oro Negro” (petróleo) los cuales están en proceso de investigación. De ser así, la economía sonsoneña en esta zona podría cambiar radicalmente.

El piso térmico templado sonsoneño lo apreciamos en la Vertiente caucana, o, mejor dicho, lo notamos en zonas cercas al Río Arma. Allí cerca se encuentran las veredas y corregimientos consideradas como las despensas agrícolas más importantes del área urbana de Sonsón: en el corregimiento Los Medios podemos encontrar toda clase de productos agrícolas tales como yuca, aguacate, tomate, frijol, caña de azúcar, fresa, mora, mango; en el Alto de Sabanas encontramos los mismos frutos anteriores, pero existe allí un componente único en el mundo: el higo, una fruta exótica y de alta vitamina y proteína, pero no ha llegado a ser exportada demasiado alextranjero.

Otro sector importante del clima templado son los corregimientos y veredas rioverdeñas, localizadas a unas cuantas horas del páramo de Sonsón... Es una zona rica en pesca, en flora y fauna. Ésta ha de conservarse, pero lastimosamente la población se ha encaminado en hacer que los recursos naturales se estuvieran disminuyendo con el fin de crear algunas zonas mineras, tal como lo era por allá en 1870, donde inclusive el escritor Tomás Carrasquilla trabajaba en una de ellas.

¡Qué bueno que el páramo de Sonsón fue reconocido en el sistema Mundial de páramos! Esto hace que los recursos naturales en totalidad de dicho lugar, sean protegidos y reconocidos.

El piso térmico frío Sonsoneño es visible en los llamados “Valles Altos de Sonsón”, es decir, en las veredas vecinas al área urbana del municipio. La

mayor producción es el ganado, la papa, la arveja, el maíz y demás legumbres. Sonsón cuenta con su propio páramo, el lugar inicial de demasiados afluentes hídricos significativos para la región.

Sonsón realmente es un tesoro natural por excelencia, el cual es vital para el desarrollo de las nuevas comunidades. Sonsón es una despensa agrícola atractiva para la región. ¡Sintámonos orgullosos de ser lo que somos! ¡Tenemos recursos naturales gigantescos! Sonsón es un tesoro natural que debemos de conservar y preservar."

## **Fiestas**

- Fiesta del Maíz, agosto, celebración emblema del municipio.
- Fiesta a la Vida, enero
- Semana de la Mujer Sonsoneño
- Festival de Teatro Caña Brava, abril. durante los años, 2005, 2006 y 2007 no se ha realizado por falta de recursos económicos, y una falta políticas claras de cultura en el municipio
- Fiestas de Nuestra Señora del Carmen, julio
- Fiesta en Honor al Beato Fray Melquíades de Sonsón, julio
- Fiestas del Higo, julio
- Costado del Parque Principal de Sonsón.
- Fiestas de la Identidad, agosto
- Aniversario de Fundación, agosto
- Semana de la juventud, septiembre
- Semana por la Paz, septiembre
- Fiestas de Nuestra Señora de Chiquinquirá, septiembre 30 a octubre 09
- Fiestas del Río La Miel, octubre
- Juegos Intercorrigimentales, noviembre
- Fiestas del Mármol, noviembre
- Navidad Comunitaria, diciembre
- Fiesta en honor a San José, mes de abril.
- Fiestas del café, mes de noviembre
- Fiestas del Aguacate, mes de octubre



## **Gastronomía**

La Bandeja paisa.

Artículo principal: Gastronomía de Antioquia

La principal base de alimentación es el maíz. La arepa es el alimento más importante, ya que sirve como complemento para todas las comidas; hay diversidad de arepas: arepa de chόcolo, arepa delgada, arepa redonda, arepa de monte o de maíz pelado, entre otras. La mazamorra es otro alimento producto del maíz, al igual que las empanadas, las cuales son de diversas clases.

## **Sitios de interés**

Catedral de Sonsón, sede de la Diόcesis de Sonsón-Rionegro.

Alcaldía de Sonsón con vista desde la plaza de Ruíz y Zapata.

- El Balcón más lindo de Antioquia en la Plaza Principal.
- Museo de Arte Religioso.
- Palacio Episcopal.
- El Cementerio municipal.
- Santuario de Nuestra Señora de la Valvanera.
- Gruta de los Guacharos en la reserva Río Claro.
- La Casa de los Abuelos Museo Folklόrico de Sonsón, uno de los más completos en Antioquia.
- Sala Arqueolόgico (Museo Folklόrico).
- Gruta de Guayabal.
- Sendero Ecolόgico Cerro El Capiro.
- Cerro de la vieja.
- Higueras (Vereda la Loma y El Brasil en el corregimiento Alto de Sabanas).
- Sendero Ecolόgico hasta la quebrada Santa Mόnica.

- Jardín Etnobotánico "El Lago".
- Corregimiento de San Miguel.
- Río La Miel en el corregimiento San Miguel.
- Páramo de Sonsón.
- Casa de la Cultura "Roberto Jaramillo Arango".
- Escuela de Música "semillas de paz".
- Monumento al maíz en el parque principal.

**Fuente;** <https://es.wikipedia.org/wiki/Sons%C3%B3n>

## **2. DIAGNOSTICO GENERAL DE LA SITUACIÓN DEL MUNICIPIO**

### **Introducción**

Con el programa de gobierno se desarrollará el mejor instrumento para el fortalecimiento de la democracia y el desarrollo social, económico, agropecuario, de educación, salud, la atención a la población mas vulnerable del municipio, como punto de partida de la relación entre el gobernante y las comunidades, instrumento que nace de la verdadera voluntad política y técnica, con la fuerza del pueblo al participar en el gobierno. Con el mejor propósito para resolver los problemas y aprovechar las potencialidades para el desarrollo.

Es por esto que presentamos un diagnostico en diferentes áreas que nos permiten saber las fortalezas, oportunidades, debilidades y amenazas para poder coadyuvar a dar solución que necesita el municipio, permitiéndonos ahondar en las verdaderas necesidades y demandas de sus ciudadanos, por lo cual hemos consultado directamente a la comunidad lo que nos ha permitido tener un verdadero diagnóstico, escuchando a cada ciudadano que se preocupa y desea lo mejor para el municipio que tanto quiere.

## **Diagnostico general de la situación del municipio**

### Infraestructura para el desarrollo social

El municipio presenta grandes desafíos para mejorar la competitividad y la productividad, es por ello que se requiere aumentar y mejorar la infraestructura en general del municipio incluyendo las vías y los caminos verdales, para aumentar la inversión en el campo, promover la generación empresas y de emprendimientos, como motor de empleo y para mejorar la condición de vida en general.

Poder generar acciones para mejorar la movilidad en el municipio, para promover al transporte de víveres, enceres y de personas dinamizará la productividad del municipio.

### Desarrollo verde y sostenible

Sólo 36,4% de los hogares rurales del municipio tienen acceso a la tierra. Además solo 24% de la tierra apta para agricultura es utilizada. Además la población campesina requiere de apoyo integral institucional, debido a que los indicadores de pobreza son altos, además se presenta un gran número de pobladores en situación de desplazamiento y en condición de víctimas.

Por lo tanto se requiere la implementación de programas y de proyectos encaminados a coadyuvar al cierre de brechas territoriales y poblacionales, y que permitan una población rural más educada, con mayores oportunidades de trabajo e innovación.

Buen Gobierno, eficiente y eficaz

El municipio requiere de unas entidades territoriales más eficientes y eficaces para poder apalancar el desarrollo socioeconómico sostenible, debido a que se presentan atrasos significativos, en cuanto a la cobertura de programas esenciales para el mejoramiento de la condición de vida de la población del municipio.

Además se requiere mejorar el gobierno en línea, la transparencia en el manejo de los recursos públicos y gestión pública efectiva, transparente y orientada al ciudadano.

#### Desarrollo socioeconómico

El municipio presenta una alta tasa de desempleo, más alta que el promedio nacional que es del 10%, lo cual indica que aún persisten barreras e inequidades de acceso real y efectivo de los usuarios a los servicios de salud, educación y empleo. Esto lo que requiere es generar procesos que lleven a la igualdad de oportunidades para todos, debido a que los indicadores socioeconómicos que presenta el municipio son muy bajos.

Además el municipio presenta un gran desafío para promover la equidad entre sus pobladores, debido a que su gran extensión territorial genera barreras para que sus pobladores puedan acceder a la oferta institucional que presentan las diferentes instituciones gubernamentales y no gubernamentales.

#### Construyendo la paz, con seguridad e inclusión

El municipio ha sido golpeado fuertemente por la guerra prolongada en el país, presenta deterioro en la condición de vida en general de los habitantes, también en la infraestructura física, en la vida social, cultural, económica y en general en todos los aspectos que tiene que ver con los habitantes del

municipio. Se han presentado; atentados terroristas, desplazamientos, y una serie de actos que han afectado la vida normal de lo habitantes.

La promoción, protección y respecto de los derechos no se ha divulgado e implementado de manera global en el municipio, como elemento fundamental para construir una paz duradera y estable.

Se requiere implementar acciones que permitan un mejor acceso de la población víctima y en situación de desplazamiento a la política pública, para que se pueda presentar un aumento significativo en la resiliencia sobre esta población y poder superar la pobreza extrema

### El campo en progreso

El municipio es rico en biodiversidad, en un porcentaje alto es de vocación rural, pero presenta deterioro de todo orden; tala indiscriminada, deterioro de las fuentes hídricas, entre otros. Además presenta un insipiente crecimiento en la agroindustria, además se requiere implementar acciones para propender por un desarrollo sostenible para el municipio.

Además presenta baja producción agroindustrial, debido a que la mayor población del municipio vive del de la agroindustria, se requiere implementar acciones que permitan una mejor y mayor productividad en el campo un mejor acceso a bienes y servicios que faciliten en mejor crecimiento en el campo.

**Fuente;** Plan de desarrollo nacional 2014-2018

### **Necesidades básicas insatisfechas**

El índice de Necesidades Básicas Insatisfechas (NBI) que se presenta en el municipio es preocupante, debido a que está en indicadores, por lo cual da a comprender que se tienen unos niveles altos extrema pobreza y pobreza, que

se deben mejorar notablemente, para así generar mejores condiciones de vida a sus habitantes.

**Fuente;**<https://www.dane.gov.co/files/censo2005/perfiles/antioquia/sonson.pdf>

Nota; Ver anexo Ficha DANE censo 2005 municipio de Sonson Antioquia

### **3. VISIÓN**

#### **Plataforma ideológica**

El deseo renovador, pluralista, democrático, incluyente, defensor de los Derechos Humanos y del desarrollo del territorio; capaz de liderar propuestas, procesos y cambios políticos que coadyuven en la construcción de un modelo de sociedad cimentado en el buen vivir, la gobernanza, la paz y diversidad étnica, política, social y cultural del país. La coherencia con los valores, principios y rasgos característicos de la identidad del territorio.

#### **Visión compartida de desarrollo**

Sonsón, será en el 2019 un municipio donde se propenda por el respetan los derechos humanos y se tratará con equidad a todos los miembros de la comunidad, además se hará énfasis en especial a aquellas poblaciones menos favorecidas, avanzando en la consolidación de su vocación agropecuaria, turística, cultural y deportiva; fortaleciendo sus ventajas competitivas y comparativas orientadas a generar nuevos proyecto de emprendimiento e innovación que estimulen un crecimiento económico con mayor equidad e igualdad de oportunidades, profundizando en el ordenamiento físico de su territorio, procurando la sostenibilidad y protección ambiental.

Será un municipio con mayor sentido de pertenencia entre la comunidad, generando sinergia entre los ciudadanos, promoviendo un tejido social reconstruido y con mejores condiciones de bienestar social. Y coadyuvar para que al finalizar el periodo de los objetivos del milenio, especialmente los relacionados con los niños, jóvenes y demás población vulnerable, quienes

tendrán una educación de calidad y pertinente, para afrontar los retos del futuro como municipio.

## **Principios**

Los derechos humanos y la democracia como principios rectores de nuestra propuesta política, permite que sea con y para la ciudadanía la forma correcta de gobernar, porque amparados bajos los conceptos de respeto y libertad hacia el otro nos brindaran herramientas para propender por el bien común y el desarrollo de la comunidad.

## **Valores**

Los valores cívicos y ciudadanos serán el motor que nos impulsarán para el desarrollo de nuestro municipio, aplicando sin discriminación alguna, el respeto, la honradez, la responsabilidad, el amor, la equidad, la perseverancia, y la equidad.

## **Estrategias y programas bandera**

- 1. SEGURIDAD PARA TODOS.** Implementaremos estrategias para garantizar un Sonsón seguro.
  - Cámaras de vigilancia para toda la zona urbana del Municipio; con una central de monitoreo las 24 horas. Coordinación con la Policía de operativos permanentes, con un sistema de verificación biométrico de antecedentes penales.
  - No habrá puntos muertos en telefonía celular, exigiremos a las empresas de telefonía celular la instalación de las antenas necesarias para que todo el Municipio quede cubierto, incluyendo el trayecto del Alto de la Honda al Alto de Guayaquil, Rio Verde de los Henao, Rio Verde de los Montes y demás veredas.

- Internet permanente en estas zonas preferidas por los delincuentes.

**2. VIVIENDA SOCIAL.** Disminución del déficit cuantitativo y cualitativo del déficit de vivienda urbana y rural; con la construcción de proyectos de vivienda nueva en la cabecera, corregimientos y veredas y el mejoramiento de vivienda en la Municipalidad.

**3. VIAS TERCIARIAS.** Pretendo dar un excelente mantenimiento a todas las vías terciarias para lograr un buen estado de conservación.

- No más cobro de dinero a los campesinos para el combustible de la maquinaria, este será incluido en el presupuesto de cada vigencia.
- Tramitaremos las licencias ambientales para la construcción de las carreteras:
  - ✓ La Soledad y Rio Verde de los Henao.
  - ✓ Llanadas – Tasajo
  - ✓ San José de las Cruces - Las Cruces, en el corregimiento Los Medios
  - ✓ La cuchilla - San Jerónimo – La Capilla, en el corregimiento Rio Verde de los Montes
  - ✓ Roblalito A – Roblalito B

**4. CAMINOS DE HERRADURA.** La Administración Municipal asumirá el costo en buena medida del mantenimiento de todos los caminos de herradura de veredas y parajes.

**5. EDUCACION.**

- Seré amigo, aliado y facilitador de los docentes y directivos docentes en el proceso de formación y educación de la comunidad escolar.
- Ayudaremos al Mejoramiento de la calidad educativa en la básica primaria y secundaria.
- Fortaleceremos todo el proceso universitario a través de los convenios con la Universidad de Antioquia, Politécnico Jaime



Isaza Cadavid, Sena, Tecnológico de Antioquia y Otras Universidades Privadas.

- Avanzaremos en la construcción y mejoramiento de la infraestructura educativa.
- Impulsaremos la construcción y mejoramiento de escenarios deportivos.
- Promoveremos un ambiente laboral favorable para todos los docentes y directivos docentes.
- Construcción de nuevas aulas escolares.
- Impulsaremos el aprendizaje del segundo idioma.

## **6. SALUD.**

Promoveremos el bienestar físico, mental y social de los sonsoneños, garantizando a la comunidad el acceso a los servicios integrales de salud, con cobertura, calidad, oportunidad y equidad, de acuerdo a sus necesidades.

### **ASEGURAMIENTO AL REGIMEN SUBSIDIADO**

Garantizaremos la administración, el seguimiento, la vigilancia y el control del aseguramiento en salud del régimen subsidiado del Municipio.

### **PRESTACIÓN Y DESARROLLO DE LOS SERVICIOS DE SALUD**

- Garantizaremos la prestación de atención primaria de salud, corregimientos y veredas del Municipio de Sonsón
- Haremos gestión para la apertura de nuevos centros de salud rurales.
- Buscaremos el mejoramiento de la calidad y la atención en los servicios de salud.
- Contrataremos nuevos promotores de salud.

### **SALUD PÚBLICA**

- Facilitaremos el desarrollo de una cultura en salud con calidad de vida.

- Implementaremos un plan de salud pública con intervenciones colectivas.
- Desarrollaremos un plan operativo de salud pública.
- Haremos campañas de prevención de riesgos de salud

#### **PROMOCION SOCIAL**

- Promoveremos acciones para garantizar la salud a la población más vulnerable, como adultos mayores, población en discapacidad, población LGTB, entre otros.
- Prevención, vigilancia y control de riesgos.

#### **FORTALECIMIENTO DE POLITICAS PÚBLICAS EN SALUD**

- Fortalecimiento de la política pública de salud mental.
- Fortalecimiento de la política pública de salud para la infancia, la adolescencia y la juventud.
- Fortalecimiento de la política pública de salud sexual y reproductiva.

#### **AMPLIACION DEL HOSPITAL**

Presentaremos un proyecto para la ampliación del hospital al Ministerio de Salud y a la Secretaria de Salud Departamental.

**7. AGRICULTURA - PRODUCCION – EMPLEO RURAL.** Desde la Administración Municipal apoyaremos a los campesinos con unas líneas de productos exportables que permitan generar empresa y empleo rural a jóvenes, para esto:

- La Administración Municipal a través de convenios con las diferentes universidades aportara todos los estudios de suelos de las fincas productivas.
- Organizaremos todas las asociaciones de campesinos por veredas y por productos.
- Presentaremos todos los proyectos necesarios al Ministerio de Agricultura, a la Secretaria de Agricultura Departamental y a Países Cooperantes.

- Reorganizaremos un equipo técnico y científico libre de politiquería para brindar asistencia y asesoría a todos los campesinos.
  - Crearemos un banco de semillas certificadas y adaptadas a la región.
  - Estableceremos un vivero Municipal de los diferentes productos propios de la región y con posibilidades de comercialización.
  - Impulsaremos en el primer año de gobierno un proyecto piloto que le permita a los campesinos producir en su finca más del 60% de los artículos necesarios para su alimentación básica.
- 8. BANCO DE HERRAMIENTAS AGRICOLAS.** Presentaremos un proyecto al Ministerio de Agricultura que nos permita constituir un banco de herramientas para la población campesina.
- 9. REFORESTACION CON ARBOLES FRUTALES.** Presentaremos al Ministerio del Medio Ambiente y a la Corporación Autónoma Regional CORNARE, un proyecto de reforestación con diferentes árboles frutales en el Municipio, y que sus cosechas puedan ser comercializadas por nuestros campesinos.
- 10. PISCICULTURA.** Impulsaremos la producción piscícola, con el montaje de una estación de paso piscícola, en la cual entregaremos de manera gratuita los alevinos a quienes tengan estanques, para complementar la seguridad alimentaria.
- Fomentaremos la construcción de estanques piscícolas en diferentes veredas.
- 11. CENTRO DE ACOPIO.** Propondemos para facilitar la comercialización y mejores precios de los productos campesinos la construcción de un centro de acopio en el Municipio.
- 12. PLAZA DE FERIAS.** En el primer año de gobierno, construiremos una plaza de ferias regional, que beneficie a Sonsón, todo el Suroriente Antioqueño y los Municipios vecinos del Departamento de Caldas.
- 13. BANCO GENETICO BOVINO.** Para mejorar la genética bovina de Sonsón y la región, montaremos un banco genético con toros de raza europea, con características de precocidad y peso; y nos permitirá aprovechar la moderna planta de sacrificio que le regalara para Sonsón el ex gobernador Doctor Luis Alfredo Ramos Botero.

- 14. PORCICULTURA.** Nos proponemos impulsar la porcicultura en el municipio para también aprovechar la planta de sacrificio con que hoy se cuenta, y la porquinaza para el abono y mejoramiento de pasturas.
- 15. CAPRINOS – CORDEROS.** Impulsaremos la cultura de cria, levante y sacrificio de corderos, en nuestro Municipio, con el propósito de incrementar el consumo de proteína animal en la población y la comercialización en la región y en el Valle del Aburra.
- 16. INTERNET GRATIS PARA TODOS.** Pretendemos instalar internet gratis para todos de manera que facilite la enseñanza y el aprendizaje de toda la población estudiantil. Igualmente ayude a demás procesos de gobierno, comercio, producción, cultura, recreación, entre otros.
- 17. DEPORTE Y RECREACION.** Impulsaremos en nuestra población deportes como: futbol, microfútbol, basketball, voleyball, tenis de mesa, ajedrez, patinaje, ciclismo, natación, entre otros; buscando cobertura urbana y rural. realizaremos los torneos en el año de las diferentes modalidades deportivas, igualmente impulsaremos semilleros con sus respectivos instructores.
- 18. CULTURA.** La cultura en el municipio será una prioridad, organizando en cada anualidad los diferentes festivales y una semana especial dedicada a cada una de las siguientes modalidades: canción, poesía, trova, teatro, danzas, bandas, cuento, chirimías, entre otros. Igualmente impulsaremos los diferentes grupos musicales y la conformación de dos orquestas en la municipalidad como en el pasado; todo esto para el disfrute de propios y extraños.
- 19. TURISMO.** Nos proponemos potencializar el turismo en Sonsón, para que este se convierta en un renglón importante en la economía de la localidad; para esto, aprovecharemos todos los recursos físicos y naturales con que hoy contamos. También adecuaremos y construiremos sitios de interés para todos los visitantes, como: un gran mirador en la cuchilla de cañaveral a la altura de la vereda Laureano Gómez, otro mirador turístico en el Alto de Sabanas; adecuaremos los senderos y miradores del Cerro el Capiro, Cerro del Canelo, Cerro del Páramo de las Palomas; igualmente

promocionaremos sitios de pesca deportiva y una zona acuática en el Corregimiento Los Potreros. Promocionaremos una ruta ecológica por Rio Verde de los Montes y Rio Verde de los Henaos. Organizaremos dos rutas de minifundios a los Corregimientos Alto de Sabanas y Los Medios.

- Impulsaremos un plan turístico por las cavernas de Rio Claro, La Danta y los Ríos La Miel y Samaná en el Magdalena Medio Sonsoneño.

## **20. PLAN DE DESARROLLO TURÍSTICO SOSTENIBLE Y COMUNITARIO MUNICIPIO DE SONSON 2009 – 2020.**

Pretendemos coadyuvar a promover y fortalecer este plan debido a su importancia para el municipio

- 21. PLAN MUNICIPAL DE CULTURA 2012-2023.** Pretendemos coadyuvar a promover y fortalecer este plan debido a su importancia para la población joven y en general para la comunidad entera.

## **22. GESTION DEL RIESGO**

Fortaleceremos la dependencia municipal de Gestión del Riesgo, para atender los asuntos concernientes a ellos.

## **23. MEDIO AMBIENTE**

Las políticas Municipales serán alineadas a las políticas estratégicas dadas por el Ministerio del Medio Ambiente, la Secretaria del Medio Ambiente Departamental y CORNARE; preservando y articulando en pro de nuestro paramo y la conservación del medio ambiente.

- 24.** Fortalecimiento de la planta de sacrificio- frigorífico

- 25.** Fortalecimiento de la ciudadela educativa.

- 26.** Fortalecimiento institucional: juntas de acción comunal, ong's, corporaciones, fundaciones y demás instituciones comunales y comunitarias.

- 27.** Operatividad de todas las políticas públicas con que cuenta el municipio de Sonsón (discapacidad, equidad de género, primera infancia, tercera edad, juventud, población LGBTI y negritudes).

## **AGENDA PARA EL MAGADALENA MEDIO**

### **1. MEDIO AMBIENTE**

- Buscar alternativas que contrarresten los impactos ambientales, producto de la minería ilegal y artesanal en la región.
- Construcción de un relleno sanitario en San Miguel para beneficiar a los 3 corregimientos y centros poblados aledaños.
- Ejecutar el plan maestro de alcantarillado y acueducto para que se puedan instalar las plantas de tratamiento de aguas residuales y potables.
- Construir pozos sépticos para las veredas.
- Realizar jornadas periódicas de sensibilización ambiental donde se alterne con la práctica (adopción de árboles, reforestación masiva de cuencas y las riberas a los ríos).
- De manera conjunta con las comunidades promover y llevar a cabo brigadas y campañas en los hogares para el manejo de los residuos sólidos.
- Realización de actividades de articulación de los 3 corregimientos con el fin de crear redes para la protección ambiental.
- Adquisición de predios e implementación de programas para la recuperación de las micro cuencas abastecedoras de acueductos.
- Protección y conservación del sistema de cavernas.
- Manejo integral de residuos sólidos y aguas residuales.
- Haremos efectivo la aplicación del comparendo ambiental.
- Fortaleceremos las organizaciones ambientales para generar en los pobladores conciencia ecológica y ambiental.

### **2. INCLUSION**

- Asignación de cargos públicos a través de concursos meritocraticos, para que las funciones se cumplan de manera eficiente y adecuada.
- Descentralizar los concejos de gobierno hacia los corregimientos.
- Involucrar a las comunidades de los corregimientos en la elaboración del plan de desarrollo Municipal y del Presupuesto Municipal.
- Formación y apoyo económico para las JAC, de manera que se garantice su sostenibilidad en el tiempo.
- Buscaremos que la toma de decisiones que afectan a los corregimientos, cuente con la participación de las comunidades.
- Ejecutaremos programas y proyectos a través de las JAL.
- Elaboraremos un diagnostico aterrizado de la población vulnerable para establecer sus necesidades reales.
- Incrementaremos la presencia de la Administración Municipal en los corregimientos dadas las particularidades y la distancia de la cabecera Municipal.
- Realizaremos las rendiciones de cuentas periódicamente y descentralizadas de la cabecera municipal.

### **3. DESARROLLO ECONOMICO**

- Fomento de la competitividad empresarial municipal a través de capacitación para crear empresas.
- Establecer en cada JAC proyectos productivos y crear una tienda comunitaria para la comercialización de sus productos.
- Mantenimiento permanente de las vías de todas las veredas para facilitar el acceso a ellas y a la vía que comunica a San Miguel con La Danta.
- Gestionaremos ante El Gobierno Nacional y del Departamento de Caldas, la pavimentación de la vía la Dorada – San Miguel.
- Instalación de gas natural en el corregimiento San Miguel y sus veredas.
- Construcción del puente de la vereda San Rafael.
- Contratación de un gestor comunitario para Jerusalén.
- Aprovechar el paisajismo, flora, fauna, e hidrografía para fomentar el turismo.
- Vincular la mano de obra de la región a través de las JAC.
- Fomento de microempresas con incentivos económicos y asesorías técnicas.
- Articular las actividades desarrolladas a través de los proyectos y actores involucrados.
- Daremos mayor capacitación en formulación y gestión de proyectos productivos.
- Mantenimiento de la malla vial de los tres corregimientos.
- Incremento al apoyo a ASOPRASMA para liderar proyectos de gestiones ambientales y comunitarias.

#### **4. SALUD**

- Asignación de un rubro específico, dentro del presupuesto municipal para la población discapacitada y adultos mayores.
- Construcción de un puesto de salud en las veredas, especialmente en las más lejanas con la presencia permanente de un promotor de salud y su respectiva dotación.
- Desarrollar programas de promoción y prevención para los pescadores y adultos mayores.
- Buscaremos alternativas de atención y desarrollo de programas para las personas discapacitadas en las veredas Piedras Blancas y Limones.
- Contratar con la EPS Para que presten un mejor servicio en los corregimientos.
- Impulsaremos a los estudiantes de enfermería, para que realicen sus prácticas en los corregimientos como apoyo para la comunidad.
- Desarrollaremos programas de educación en salud sexual y reproductiva que involucren a la población joven.
- Establecer programas integrales que permitan disminuir el consumo de SPA.
- Ampliar el programa crecer con amor.
- Continuar con el centro de recuperación al menor.
- Capacitar a la población en hábitos saludables.

- Capacitar al personal médico y administrativo en atención al usuario.
- Ampliar la cobertura del servicio de salud en el régimen subsidiado.
- Mejorar y dotar de equipos médicos los centros de salud existentes y garantizar la presencia permanente de un promotor de salud en los corregimientos.

## **5. DISMINUCION DE VIOLENCIA Y DISCRIMINACION**

- Mayor acompañamiento de la personería Municipal en los tres corregimientos.
- Utilizaremos diferentes estrategias metodológicas al momento de realizar los talleres de sensibilización.
- Creación de puestos de vigilancia estratégicos.
- Vinculación de un agente de tránsito.

## **6. EDUCACION**

- Creación de un CERES para promover y facilitar el acceso de las poblaciones a la educación superior.
- Contar con una planta de educadores completa para los centros educativos urbanos y rurales.
- Implementar las escuelas de padres para que las familias asuman responsabilidades y compromiso con la educación.
- Construir instalaciones para el desarrollo de las actividades escolares o de aprendizaje no formal.
- Legalizar los predios donde están construidas las instituciones educativas.
- Mejorar las condiciones locativas de los hogares juveniles campesinos para albergar a más jóvenes, y favorecerlos con la educación media vocacional.
- Creación de programas de nivelación y de educación nocturna para las personas que laboran.
- Preparar a los jóvenes en las instituciones educativas para el uso efectivo de los mecanismos de participación ciudadana.
- Facilitar el acceso a becas y créditos para la educación superior de los jóvenes.
- Implementar diversos programas de formación a través del SENA y las Universidades Publicas, teniendo en cuenta la vocación de la región para la generación de empleo.
- Acompañamiento social y educativo a las víctimas del conflicto armado.
- Dotar ambientes de aprendizaje saludables para las diferentes poblaciones y para la zona urbana y rural.
- Desarrollar programas de formación continuada para los docentes que permitan mejorar la educación en las instituciones educativas.

## **7. MAYOR COMPROMISO CON LA JUVENTUD**



- Construcción y dotación de bibliotecas públicas con material didáctico, espacios para la escritura, la pintura, el arte y los graffitis.
- INTERNET GRATIS PARA TODOS.
- Preparación de los jóvenes para su vida laboral.
- Buscaremos la inclusión de los jóvenes en un segundo idioma.
- Incentivaremos el emprendimiento y liderazgo juvenil.
- Integramos a los jóvenes con la primera infancia a través de la música, el arte, teatro, lectura, juego y danzas.
- Motivaremos a los jóvenes para conservar las tradiciones culturales, liderar los encuentros, las ferias gastronómicas y la recuperación de los valores a través de la cuentería.
- Promover la participación política de los jóvenes para que ocupen cargos públicos o representativos en la comunidad
- Desarrollar y apoyar los talentos juveniles como opción para las generaciones y para recatar de la calle a los jóvenes
- Implementar y aplicar el estatuto de ciudadanía juvenil
- Formación humana y en valores para los jóvenes
- Atención psicológica y médica para los jóvenes
- Involucrar a los jóvenes en decisiones que afectan a los corregimientos.

## **VIAS**

Ampliación y recuperación de las vías:

- ✓ La Danta – Autopista.
- ✓ Mantenimiento de las vías San Miguel - Autopista.
- ✓ San Miguel – Doradal.
- ✓ San Miguel – Limones.
- ✓ Piedras Blancas -Doradal.
- ✓ La Danta – La hermosa.
- ✓ La danta – Rio San Lorenzo – Guadualito,Argelia

8. Continuación construcción alcantarillado la Danta.
9. Construcción Alcantarillado La Esperanza – La Danta.
10. Mejoramiento acueducto La Esperanza – La Danta.
11. Creación CERE en el corregimiento la Danta para la educación superior y la atención de la población en el Magdalena Medio Sonsoneño.
12. Cofinanciación para la construcción del colegio La Danta.
13. Construcción de vivienda nueva en los corregimientos del Magdalena Medio Sonsoneño.
14. Mejoramiento de vivienda nueva para los corregimientos del Magdalena Medio Sonsoneño.
15. Titulación de predios en la Danta, San Miguel y Jerusalén.
16. Dotación Casa de la cultura en los corregimientos del Magdalena Medio.
17. Construcción y mantenimiento de escenarios deportivos en el Magdalena Medio Sonsoneño.

#### 4. OBJETIVO GENERAL Y ESTRUCTURA DEL PLAN

<b>OBJETIVO GENERAL: INCREMENTAR CUANTITATIVAMENTE Y CUALITATIVAMENTE LA CONDICION DE VIDA Y LA RECUPERACION DEL TEJIDOSOCIAL DEL MUNICIPIO DE SONSON</b>			
<b>LINEA N°</b>	<b>LINEAMIENTOS PLAN NACIONAL DE DESARROLLO 2014-2018</b>	<b>LINEAS PROGRAMA DE GOBIERNO CANDIDATO</b>	<b>OBJETIVOS ESTRATEGICOS</b>
<b>1</b>	<b>Infraestructura y competitividad estratégicas</b>	Infraestructura para el desarrollo social	Incrementar y mejorar la productividad para aumentar la inversión y convertir al municipio en generador de crecimiento, empleo y equidad
<b>2</b>	<b>Movilidad Social</b>	Desarrollo socioeconómico	Un municipio que promueve la igualdad de oportunidades para todos, el desarrollo humano integral y la movilidad social, y que facilite la disminución de la pobreza y la

			franja de vulnerabilidad.
<b>3</b>	<b>Transformación del Campo</b>	El campo en progreso	Propender por La construcción de una paz estable y duradera, la disminución de las brechas territoriales y poblacionales, y una población rural más educada, por medio de la transformación integral del campo en el municipio.
<b>4</b>	<b>Seguridad y Justicia para la Construcción de Paz</b>	Construyendo la paz, con seguridad e inclusión	Mejorar la relación entre los ciudadanos en torno a un proyecto municipal incluyente, pluralista y basado en la promoción, protección y respecto de los derechos en

			todos los habitantes
<b>5</b>	<b>Buen Gobierno</b>	Buen Gobierno, eficiente y eficaz	Coadyuvar para una gestión pública efectiva, transparente y orientada al ciudadano.
<b>6</b>	<b>Crecimiento verde</b>	Desarrollo verde y sostenible	Propender por un desarrollo sostenible, ambiental del territorio, en la oferta de bienes y servicios , la biodiversidad, el recurso hídrico y los suelos

## 5 OBJETIVO GENERAL Y ESTRUCTURA DEL PLAN

LINEAS DEL PLAN DE GOBIERNO	DISTRIBUCION POR SECTORES POR LINEAS DEFINITIVAS
LINEA 1 Infraestructura para el desarrollo social	Sector 1.1:A.6 SERVICIOS PUBLICOS DIFERENTES A ACUEDUCTO, ALCANTARILLADO Y ASEO
	Sector 1.2:A.7 VIVIENDA
	Sector 1.3:A.9 TRANSPORTE

	Sector 1.4:A.15 EQUIPAMIENTO
	Sector 1.5:A.19 GASTOS ESPECIFICOS DE REGALIAS Y COMPENSACIONES
LINEA 2  Desarrollo socioeconómico	Sector 2.1:A.1 EDUCACION
	Sector 2.2:A.2 SALUD
	Sector 2.3:A.4 DEPORTE Y RECREACION
	Sector 2.4:A.5 CULTURA
	Sector 2.5:A.14 ATENCION A GRUPOS VULNERABLES-PROMOCION SOCIAL
LINEA 3 El campo en progreso	Sector 3.1:A.11 AGROPECUARIO
LINEA 4 Construyendo la paz, con seguridad e inclusión	Sector 4.1:A.16 CENTROS DE RECLUSION
	Sector 4.2:A.18 DESARROLLO COMUNITARIO
	Sector 4.3:A.6 JUSTICIA Y SEGURIDAD
LINEA 5 Buen Gobierno, eficiente y eficaz	Sector 5.1:A.13 PROMOCION DEL DESARROLLO
	Sector 5.2:A.17 FORTALECIMIENTO INSTITUCIONAL
LINEA 6 Desarrollo verde y sostenible	Sector 6.1:A.3 AGUA POTABLE Y SANEAMIENTO BASICO
	Sector 6.2:A.10 AMBIENTAL
	Sector 6.3:A.12 PREVENCION Y ATENCION EN DESASTRES

## 6. FUENTES DE FINANCIACION



# **ANEXO**

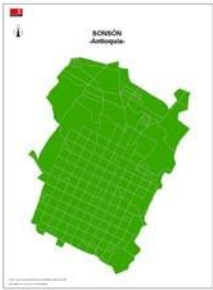

#### Reseña Municipal

**Alcalde:** Juan De Jesus Arroyave Ocampo

**Fecha de censo:** 26/01/06-06/03/06

Director Departamento  
**Dr. Ernesto Rojas Morales**

Subdirector  
**Dr. Pedro José Fernández Ayala**

Directora de Censos y Demografía  
**Dra. Carmela Serna Ríos**

Coordinador General  
**Dr. Luis Hernando Páez Carrero**

Equipo de Coordinadores  
**Edgar Sardi Perea**  
**Francisco Arboleda H**  
**Wilton Buritica Macias**  
**Carlos Sánchez Rave**  
**Luis Guillermo Ramirez**  
**Luz Maritza Medina**  
**Claudia Helen González**  
**Amadeo Rodríguez C.**

**ICONTEC**  
En el mes de julio de 2005, el Instituto Colombiano de Normas Técnicas –ICONTEC– le renovó al DANE la certificación de gestión de la calidad a su Sistema, evaluado y aprobado con base en la norma internacional ISO 9001:2000

Para mayor información visite nuestra página web  
[www.dane.gov.co](http://www.dane.gov.co)

## 1. Módulo de Viviendas

### Tipo de vivienda

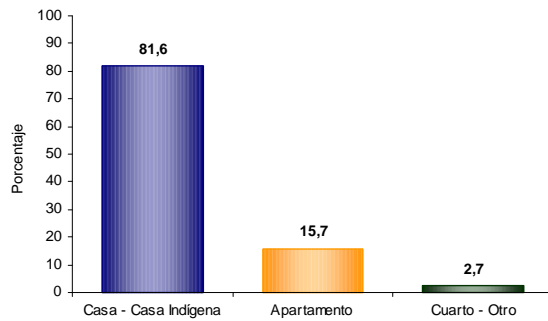

El 81,6% de las viviendas de Sonson son casas.

### Servicios con que cuenta la vivienda

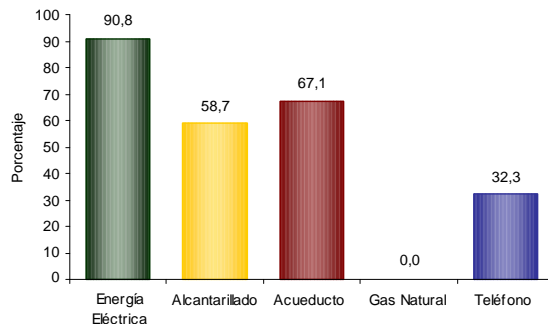

En Sonson:

- El 90,8% de las viviendas tiene conexión a Energía Eléctrica.
- No tiene conexión a Gas Natural.

## 2. Módulo de Hogares

### Número de personas por hogar

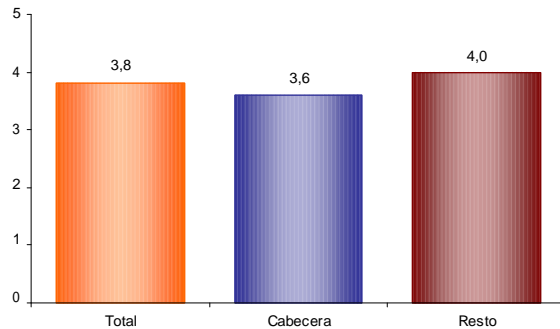

El número de personas por hogar en Sonson es de 3,8.

### Hogares con actividad económica.

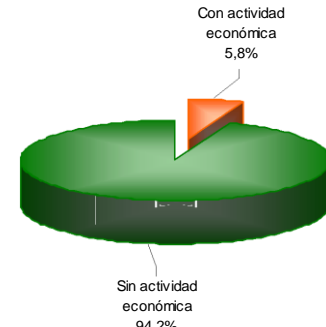

El 5,8% de los hogares de Sonson tienen actividad económica en sus viviendas.

### Hogares según número de personas

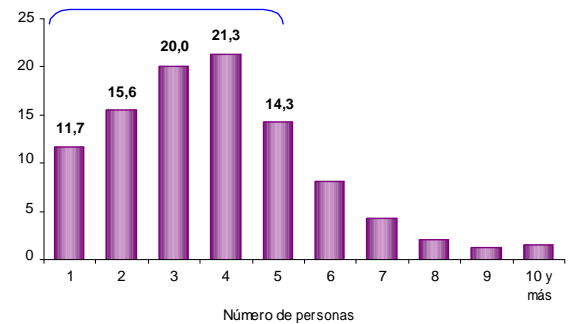

Aproximadamente el 68,6% de los hogares de Sonson tiene 4 o menos personas.

### Personas viviendo en el exterior

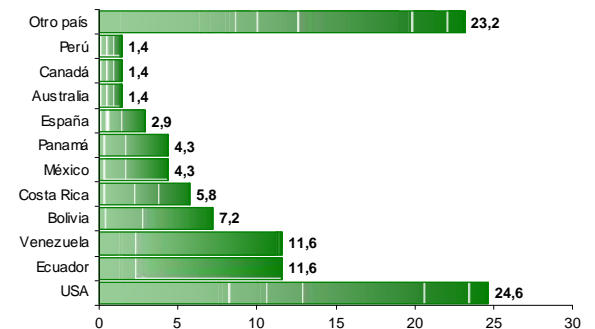

Se evidencia:

- Del total de hogares de Sonson el 0,5% tiene experiencia emigratoria internacional.
- Del total de personas de estos hogares residentes de forma permanente en el exterior el 24,6% está en USA, el 11,6% en Ecuador y el 11,6% en Venezuela.



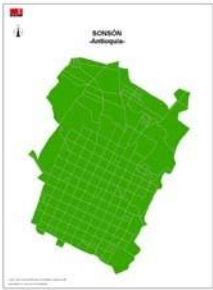

#### Reseña Municipal

**Alcalde:** Juan De Jesus Arroyave Ocampo

**Fecha de censo:** 26/01/06-06/03/06

Director Departamento  
**Dr. Ernesto Rojas Morales**

Subdirector  
**Dr. Pedro José Fernández Avala**  
Directora de Censos y Demografía

**Dra. Carmela Serna Ríos**

Coordinador General  
**Dr. Luis Hernando Páez Carrero**

Equipo de Coordinadores  
**Edgar Sardi Perea**  
**Francisco Arboleda H.**  
**Wilinton Buritica Macías**  
**Carlos Sánchez Rave**  
**Luis Guillermo Ramírez**  
**Luz Maritza Medina**  
**Claudia Helen González**  
**Amadeo Rodríguez C.**

#### ICONTEC

En el mes de julio de 2005, el Instituto Colombiano de Normas Técnicas –ICONTEC– le renovó al DANE la certificación de gestión de la calidad a su Sistema, evaluado y aprobado con base en la norma internacional ISO 9001:2000

Para mayor información visite nuestra página web

[www.dane.gov.co](http://www.dane.gov.co)

### 3. Módulo de Personas

#### Población por sexo

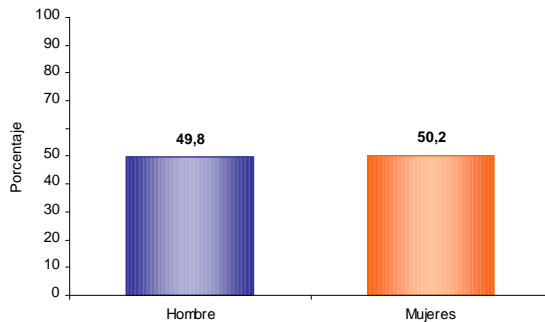

Del total de la población de Sonson el 49,8% son hombres y el 50,2% mujeres.

#### Estructura de la población por sexo y grupos de edad

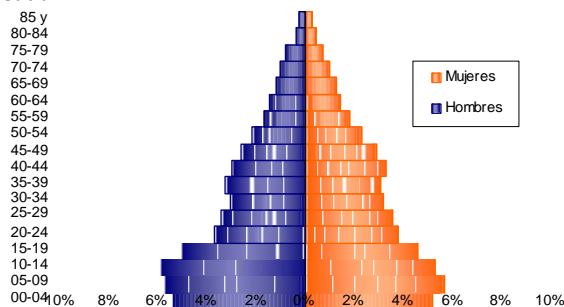

Se evidencia:  
• Efecto de la migración por sexo y edad y sobre mortalidad masculina.

#### Pertenencia étnica

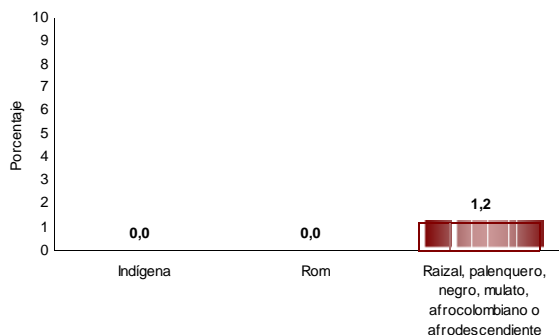

El 1,2% de la población residente en Sonson se autorreconoce como Raizal, palenquero, negro, mulato, afrocolombiano o afrodescendiente.

#### Tasa de alfabetismo de la población, cabecera resto

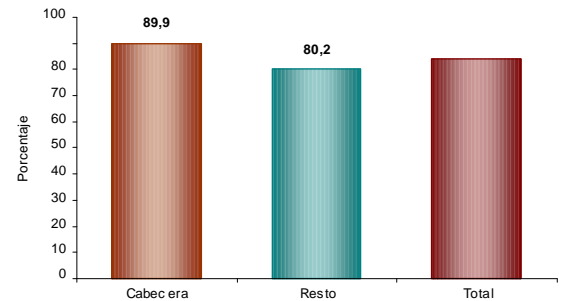

El 84,3% de la población de 5 años y más de Sonson sabe leer y escribir.

#### Asistencia escolar

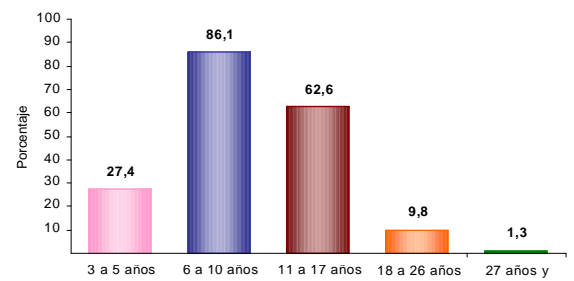

a 5 años asiste a un establecimiento educativo formal; el 86,1% de la población de 6 a 10 años y el 62,6% de la población de 11 a 17 años.

#### Nivel educativo

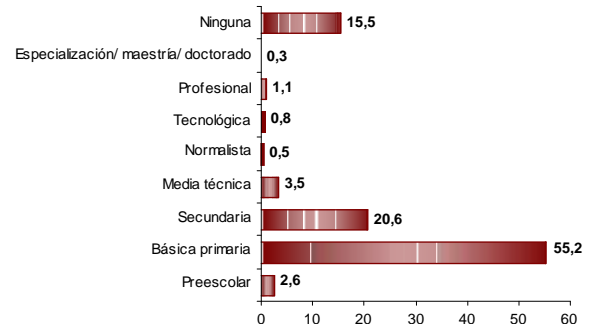

El 55,2% de la población residente en Sonson, ha alcanzado el nivel básica primaria y el 20,6% secundaria; el 1,1% ha alcanzado el nivel profesional y el 0,3% ha realizado estudios de especialización, maestría o doctorado. La población residente sin ningún nivel educativo es

el 15,5%.

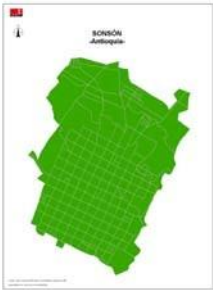

#### Reseña Municipal

**Alcalde:** Juan De Jesus Arroyave Ocampo

**Fecha de censo:** 26/01/06-06/03/06

Director Departamento  
**Dr. Ernesto Rojas Morales**

**Dr. Pedro José Fernández Ayala**

Directora de Censos y Demografía  
**Dra. Carmela Serna Ríos**

Coordinador General  
**Dr. Luis Hernando Páez Carrero**

Equipo de Coordinadores  
**Edgar Sardi Perea**  
**Francisco Arboleda H.**  
**Wilinton Buritica Macias**  
**Carlos Sánchez Rave**  
**Luis Guillermo Ramirez**  
**Luz Maritza Medina**  
**Claudia Helen González**  
**Amadeo Rodríguez C.**

#### ICONTEC

En el mes de julio de 2005, el Instituto Colombiano de Normas Técnicas –ICONTEC– le renovó al DANE la certificación de gestión de la calidad a su Sistema, evaluado y aprobado con base en la norma internacional ISO 9001:2000

Para mayor información visite nuestra página web  
[www.dane.gov.co](http://www.dane.gov.co)

#### Estado conyugal

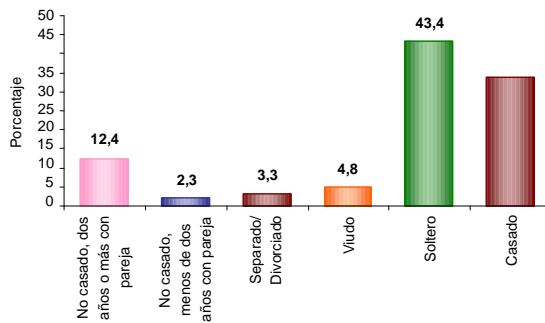

El 14,7% de las personas de 10 años y más de Sonson viven en unión libre.

#### Prevalencia de limitaciones permanentes por sexo

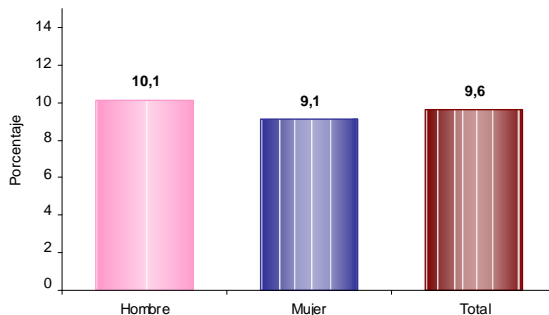

El 9,6% de la población de Sonson presenta alguna limitación permanente. El 10,1% en los hombres y el 9,1% en las mujeres.

#### Prevalencia de limitaciones permanentes por grupos de edad y sexo

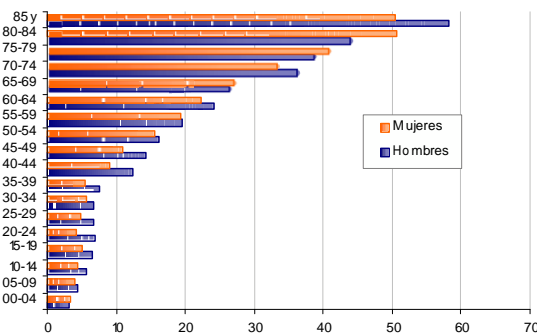

Las limitaciones permanentes aumentan con la edad. El 60% de la población en esta condición se presenta a partir de los 40 años.

#### Distribución de la población según lugar de nacimiento

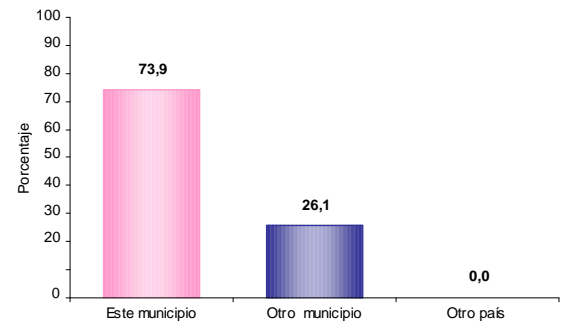

El 26,1% de la población de Sonson nació en otro municipio.

#### Residencia de 5 años antes (población de 5 años o más)

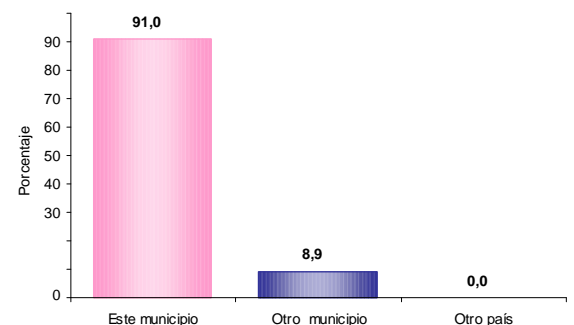

El 8,9% de la población mayor de 4 años residente actualmente en Sonson procede de otro municipio y el 0,0% de otro país.

#### Causa cambio de residencia

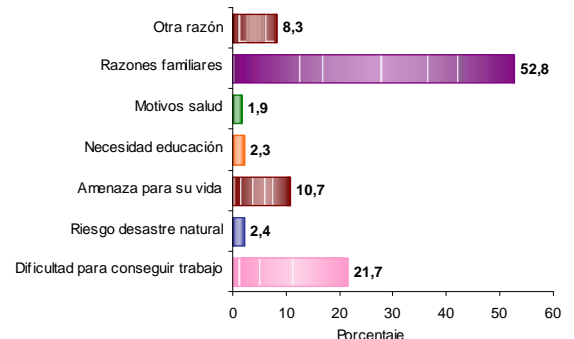

El 52,8% de la población de Sonson que cambió de residencia en los últimos cinco años lo hizo por razones familiares. El 21,7% por dificultad para conseguir trabajo; el 10,7% por amenaza para su vida y el 10,7% por amenaza para su vida.

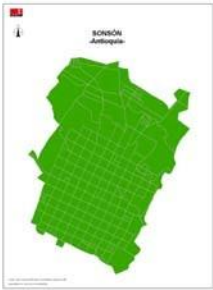

#### Reseña Municipal

**Alcalde:** Juan De Jesus Arroyave Ocampo

26/01/06-06/03/06

**Dr. Ernesto Rojas Morales**

Subdirector

**Dr. Pedro José Fernández**

Directora de Censos y Demografía

**Dra. Carmela Serna Ríos**

Coordinador General

**Dr. Luis Hernando Páez Carrero**

Equipo de Coordinadores

**Edgar Sardi Perea**

**Francisco Arboleda H.**

**Wilinton Buriticá Macías**

**Carlos Sánchez Rave**

**Luis Guillermo Ramirez**

**Luz Maritza Medina**

**Claudia Helen González**

**Amadeo Rodríguez C.**

#### ICONTEC

En el mes de julio de 2005, el Instituto Colombiano de Normas Técnicas –ICONTEC– le renovó al DANE la certificación de gestión de la calidad a su Sistema, evaluado y aprobado con base en la norma internacional ISO 9001:2000

Para mayor información visite nuestra página web [www.dane.gov.co](http://www.dane.gov.co)

## 4. Módulo de Económicas

### Establecimientos según actividad

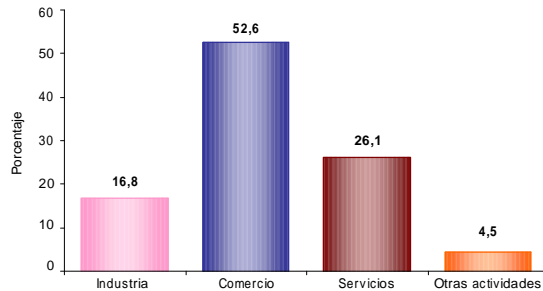

El 16,8% de los establecimientos se dedican a la industria; el 52,6% a comercio; el 26,1% a servicios y el 4,5% a otra actividad.

### Establecimientos según escala de personas ocupadas el mes anterior al censo

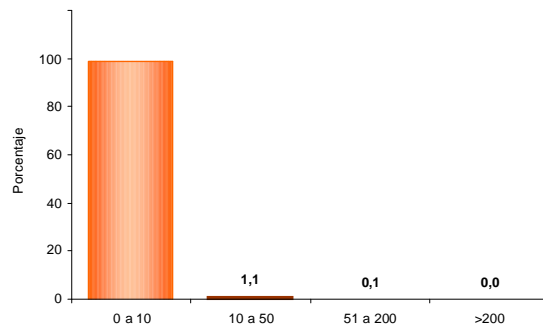

El 98,8% de los establecimientos ocupó entre 1 y 10 empleos el mes anterior al censo.

### Establecimientos según escala de personal por actividad económica

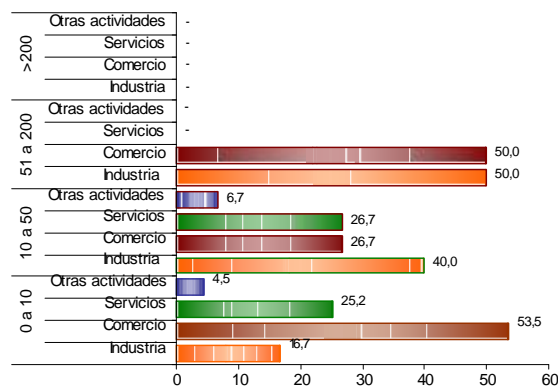

En los establecimientos con mayor número ( 0 a 10 empleos) el Comercio (53,5%) es la actividad más frecuente y en el grupo de 10 a 50 personas la actividad principal es Industria (40,0 %).

## 5. Módulo de Agropecuarias

### Unidades Censales con actividad agropecuaria asociada

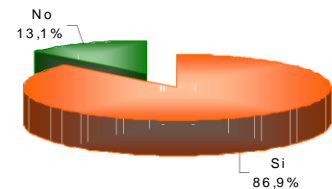

El 86,9% de las viviendas rurales ocupadas, con personas presentes el día del censo, tenían actividad agropecuaria.

### Unidades censales con actividades agrícola,

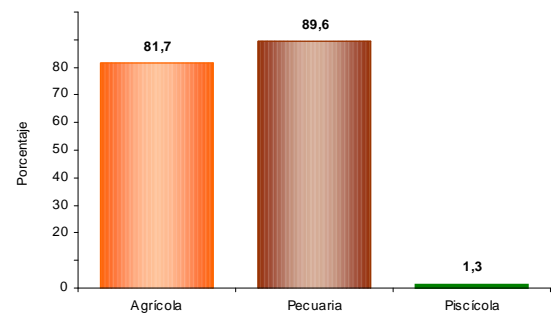

Porcentaje de viviendas rurales ocupadas, con personas presentes el día del censo, y que tenían actividad agropecuaria: Agrícola 81,7%, pecuaria 89,6%, piscícola 1,3%. La mayoría de las viviendas tiene simultáneamente 2 o 3 tipos de actividades.

### Tipos de cultivos en las unidades censales

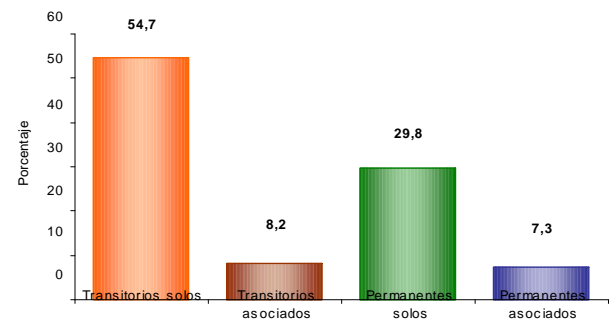

Del total de cultivos asociados a la vivienda rural el 54,7% corresponde a transitorios solos, el 8,2% a transitorios asociados, el 29,8% a permanentes solos y el 7,3% a permanentes asociados.